Viermaandelijks Tijdschrift

P708652
Verantwoordelijke uitgever:
Lams Danny Watervliegpleinstraat 11, 8450 Bredene

bpost
PB-PP
BELGIE(N) - BELGIQUE

# Para-Commando Vriendenkring A.N.P.C.V.

## Oostende Kust en Hinterland

Tijdschrift van de Nationale Para-Commando Vriendenkring Regionale Oostende

**Nationale Vriendenkring ParaCommando Oostende-Kust en Hinterland**

Stichtende Leden 40-45: Dedeken N. – Racoux A. – Burggraeve R.
Stichtende Leden: Sanctorum L. – Provoost B. – Bonnet I. – Panesi A.
Schoonooghe W. – Kpt-Cdt. b.d. Hollevoet J.
Erevoorzitter : Goekint J.
Erelid: Sanctorum L. – Hoofdt S.

**Regionaal Uitvoerend Comiteit** (RUC)

| VOORZITTER | SECRETARIS | PENNINGMEESTER |
|---|---|---|
| LAMS Danny | BOSTYN Jan | GEEROLF Luc |
| vz@paracdo-oostende.be | sc@paracdo-oostende.be | pm@paracdo-oostende.be |
| GSM 0499/327721 | GSM 0491/255701 | GSM 0472/221157 |

**Website:** www.paracdo-oostende.be

**Bankrekening:** IBAN: BE78 0001 4934 0186 BIC: BPOTBEB1

**Regionaal Lokaal**

Dr. L. Colenstraat 8
8400 Oostende

Openingsuren: alle zondagen van 10.00u tot 14.00u

**Lidgeld 2020**

Effectieve Leden ..... 20 euro
Kadetten ..... 8 euro
Sympathisanten ..... 30 euro
Steunende Leden ..... 5 euro

**Regionale werkgroepen**

Bar en feestelijkheden: Lams Danny
Plechtigheden en herdenkingen: Lams Danny
Ceremoniemeester: Panesi Armand
Veiligheids en technisch adviseur – materiaal: Vandierendonck Didier
Redactie clubblad: Geerolf Luc – Vanhauter Dany
Webmaster: Vanhauter Dany (wm@paracdo-oostende.be)
ANPCV adviseurs: Schoonooghe Willy – Panesi Armand
Vaandeldragers: Verhulst Freddy – Remue Raf – Van Thielen Georges
Coördinatie oefeningen: Bostyn Jan
Boetiek: Lams Danny
Rekenplichtigen: Oyaert Patrick , Remue Raf , Schoonooghe Willy

# Woordje van de voorzitter.

Beste Para-Commando's
Beste sympathisanten,

Gezien de versoepelde omstandigheden laat dit ons toe om ons uitgesteld tijdschriftje samen te stellen en te verspreiden.

Stilaan worden wij weer losgelaten om ons normaal leven terug op te nemen. Normaal, zoals voor de Coronapandemie, zal het geruime tijd niet zijn. We moeten ons nog altijd beschermen en alert zijn om geen besmetting op te lopen. Een hele resem aan maatregelen dienen wij in acht te nemen waardoor onze normale handelingen en manier van doen toch op een zekere manier drastisch wordt gewijzigd. Het wordt zelfs zo verwarrende dat wij niet meer weten wat wel en wat niet kan. We proberen zo in deze wirwar onze weg te vinden. Wordt dit het nieuwe normale …?

Met de melding van onze regering dat de horeca terug zijn deuren mag openen onder strikte voorwaarden hebben wij, het bestuur, de mogelijkheid onderzocht om ook ons clublokaal terug open te stellen voor onze leden.
Na overleg met in acht te nemen van de maatregelen ons opgelegd door de regering hebben wij beslist van ons lokaal nog gesloten te houden. Eveneens alle activiteiten op te schorten tot op het einde van augustus.
Ook op Nationaal niveau zijn alle activiteiten geannuleerd.
Op het einde van augustus zullen wij terug een evaluatie maken van het gebeuren en zullen dan een beslissing nemen voor de komende maanden.

Het bestuur wenst jullie allen veel leesgenot maar bovenal een goede gezondheid.

Danny Lams
Voorzitter

FEESTZAAL DANSSCHOOL
TEN STUYVER
Stuiverstraat 357 | 8400 Oostende
059/ 804858 | www.tenstuyver.be

## *Februari 2020 renovatie van ons clublokaal.*

Eind februari, net nog voor de totale lock down, werd gestart met de renovatie / opfrissing van ons clublokaal – bar. Onder leiding van enkele kritische entrepreneurs bundelden de vrijwilligers hun, voor het thuisfront dikwijls stiekem verdoken, vaardigheden en skills. Het resultaat na een week arbeidsintensief klussen mag gewoon prachtig genoemd worden! Bedankt aan alle vrijwilligers die hier hun steentje hebben bijgedragen ! Foto's van deze bewonderenswaardige nieuwe look willen we hier bewust niet meegeven. H***et kan enkel visueel gesmaakt en beleefd worden bij jullie volgend bezoek aan de club !***

**Het woordje van de SEC.**

Beste Paracommando's, Para, Commando, Sympathisanten en Leden.
12 maart 2020 zal wereldwijd voor het leven in ons geheugen gegrift zijn als een zwarte dag voor de mensheid.
Het dodelijke Coronavirus nestelde zich in onze maatschappij, land, stad, gemeente, gezin, familie en in onze Paracommando Vriendenkring ANPCV.
Door velen werd dit weggelachen als een klein griepje. Echter wanneer ook bij ons de eerste coronadoden vielen gaan de ogen open. Virologen werden plots BV's en werden een dagelijks zicht op alle mediakanalen. Individueel en collectief beschermings-materiaal ontbreekt massaal. Velen menen het nodig om snel de hoogstnodige voeding, wc papier en keukenrol te hamsteren (oude gewoontes van vroeger zeker).
Als gewezen Paracommando, beroepsmilitair of dienstplichtige hebben onze chefs en oversten van destijds gelukkig alles goed in ons geheugen laten prenten. Dit onder de vorm van NBC trainingen, alarmfases en discipline. We leefden tenslotte indertijd in de machts- en prestigestrijd tussen Oost en West, "Koude Oorlog", met een indirecte maar weliswaar reële dreiging vanuit het Oostblok ( Warschau Pact ).
In ons militair "Handboek van de Soldaat" werd van ons verwacht deze inhoud grondig te kennen. We leerden ons militair "Klaverblad" systeem. Verdediging tegen een N … ucleaire, B … iologische en C … hemische bedreiging. We leerden onze beschermings-materialen, middelen, methodes en reflexen kennen en te gebruiken.
Zich beschermen en overleven was (en is) hoofdzakelijk een kwestie van discipline.
Ons gasmasker met de bijhorende NBC kledij behoorde bij onze basisuitrusting en was steeds bij de hand. Naarmate we ouder werden veranderden de beschermingsmethodes. Militair zijnde bleef het bij mij steeds in gedachte dat de kans op een microbiologische en toxine conflict reëel was.
Het gevaar dat deze biologische wapens virussen, bacteriën of schimmels kunnen verspreiden dewelke zich kunnen vermenigvuldigen in mens, dier of plant is ongehoord monsterachtig.
2020, plots was het daar, dat kleine lelijke virus beestje met al zijn toeters en bellen en op zijn ideale transportmiddel, jawel … VERSTUIVING (hoesten, niezen of kuchen).
Binnen de kortste keren stond de wereld op z'n kop. We werden in alle stilte aangevallen en ieder was in paniek. Niet door supermachten of terroristen maar door een heel klein microscopisch beestje.
Het dodelijke Corona virus of in medische termen : Covid 19. Een woord dat we nog nooit gehoord hadden buiten de naam van een Mexicaans biermerk " Corona extra". Plots konden we elkaar niet meer op een normale manier begroeten. Geen handdruk, vastpakken, kussen, knuffelen of een "close" gesprek.
Onze minderheidsregering, geadviseerd door virologen en " horden experten" legden ons bewust maatregelen op om strikt te volgen.
"Blijf in u kot en ik meen het hé" werden Maggie's gelanceerde geschiedeniswoorden. Een uitspraak die vele levens heeft mogen redden. *( Het door de redactie ontvangen artikel werd door mij : Luc Geerolf opnieuw in de tijdschaal herbekeken. Lees : " adviezen, beslissingen en timings hebben zeker ook ettelijke levens gekost").*
Maar het is ons wettelijk opgelegd om de maatregelen na te leven willen we nog een goede oude dag hebben.
Wij, als bestuur, werden eveneens genoodzaakt beslissingen te nemen en onmiddellijk ons clublokaal en clubbar te sluiten voor onbepaalde tijd en dit in perspectief van de verdere evolutie van deze corona dreiging, wat zijn naweeën nog zeker zal hebben tot diep in de zomer.
Door deze werden worden alle clubactiviteiten, samenkomsten, plechtigheden en/of club bezoeken stopgezet zowel op ANPCV regionaal als op nationaal vlak.

Eveneens werd door Defensie gemeld dat onmiddellijk tot eind juli geen plechtigheden waar militairen zouden aan deelnemen werden geannuleerd. Ook de felbegeerde jongeren stages Para B en Commando B worden verplaatst naar 2021. ➔ **www.mil.be**
Deze maatregel werd uiteraard opgevolgd door ons nationaal ANPCV bestuur te Brussel.
We werden in ons kot vast gekluisterd voor enkele maanden .
" Forced by time " hadden we de tijd om allerlei uitgestelde huisklussen af te (*moeten*) werken en de in onze huisbibliotheek, paracommando boeken "opnieuw" te lezen.
Het was onze taak als RUC bestuur jullie op de hoogte te houden van ons clubgebeuren, wat dan ook via allerlei kanalen werd uitgevoerd (telefonisch, per post, mail, op de man of via radio Tam-Tam). Eind mei had het dodelijke virus bij ons reeds de kaap van 9000 slachtoffers overschreden. Stel je voor : meer dan 11 bataljons Para Commando's.
Iets om even bij stil te staan.
Uitzonderlijk tijden vroegen uitzonderlijke maatregelen. De eerder gekende maateenheid binnen de metrische schaal werd vervangen door zijn grotere broer van 1,50 m afstand. Nog nooit hebben we zoveel maal per dag onze handen met zeep dienen te wassen zodat onze handen stilaan ad hoc visuele visachtige effecten vertoonden …
en dit alles om dit kleine gevaarlijke beestje op afstand te blijven houden.

**We zouden normaal dit normaal hebben kunnen beleven in clubverband :**

- De officiële opening en inhuldiging van onze gerenoveerde club/bar inkleuren.
- Iedere zondagvoormiddag ons clubbiertje onder wapenbroeders laten smaken.
- Onze plechtigheid + maaltijd Lt. Beauprez in ons lokaal hebben in het bijzijn van onze Korea veteranen.
- Onze " Veteranen Dag " plechtigheid te Oostende in eer gehouden hebben.
- Deelgenomen hebben aan de ANPCV Nationaal – Last Post plechtigheid te Ieper, voorafgaande met onze clubuitstap .
- Onze eerste Yoga – initiatie les hebben gekregen van een clublid in onze grote club zaal.
- Deelgenomen hebben aan de SAS – SOE plechtigheid te Kortrijk.
- Deelgenomen hebben aan de V– Dag (Dag van de Bevrijding WW II) te Oostende.
- Onze 10° editie / jaarlijkse "Operation Red Bean " mars - plechtigheid - reünie –en BBQ hebben georganiseerd en deelgenomen hebben aan de bloemlegging aan het Commando Monument op de visserskaai.
- Oude "buddy's" of paracommando vrienden van "toen" weerzien en omhelzen.
- Deelgenomen hebben aan de plechtigheid "Sluizen" bij de ANPCV Menen.
- Een eerste "Kano tocht" weekend op de IJzer kunnen beleven.
- Aan de plechtigheid en optocht te Oostende en/of te Brussel hebben deelgenomen voor de viering van de Nationale feestdag van ons land.
- Afgereisd zijn met defensie naar Londen om deel te nemen aan de jaarlijkse " Cenotaaf " plechtigheid. (graf van de onbekende soldaat te Londen).
- Lekker gegeten en gedanst hebben tijdens onze jaarlijkse Korpsmaaltijd in de zaal Ten Stuyver te Oostende.
- Onze jaarlijkse daguitstap – busreis.

Ook niet te vergeten onze deelnames bij andere ANPCV regionalen over gans België.
Helaas dacht het kleine gevaarlijke covidbeestje er anders over.
Maar … als gewezen paracommando, militair, dienstplichtige of sympathisant zijn wij van het soort die niet rap het hoofd laat hangen en verder zal roeien met de riemen die we op het huidigste ogenblik hebben. Zeker hier bij ons "an't zeeetje".

In het “Woordje van de VZ“ kunnen jullie lezen dat we de situatie zullen herevalueren en onder voorbehoud een beslissing zullen nemen de club veilig openstellen voor onze leden vanaf september.
Dit op een veilige en gezonde manier voor alle aanwezigen. Uiteraard beseffen we allemaal dat wij voor dit kleine beestje de uitverkoren groep zijn en dit gezien onze rijpere leeftijd.
Daarom willen wij nog vele jaren op een gezonde wijze lid zijn van onze fantastische club en de regels in acht nemen.
Als secretaris en initiatiefnemer van onze jaarlijkse “najaarsoefening“ ben ik reeds volop bezig met de voorbereidingen. Deze kaartleesoefening zal (memo Covid-19) doorgaan in de maand oktober (datum wordt asap gemeld) op een “geheime locatie“
in de buurt. We rekenen op jullie deelname !
We hopen jullie allen binnenkort gezond opnieuw te mogen begroeten in onze paracommando middens.

Groeten van jullie SEC Jan.

INTER-VINS & DESIGN
Paul Strobbe - Ann De Langhe
Westernieuwweg 18
8490 Jabbeke

# *Spronglijst 16 juli 1971*

“ Gooi nooit iets weg, misschien komt dit later wel eens van pas… “
Inderdaad, de snoodaard die de spronglijst van de ad valvas wegnam om later zijn herinneringen te documenteren staat hier op de derde plaats ingevuld

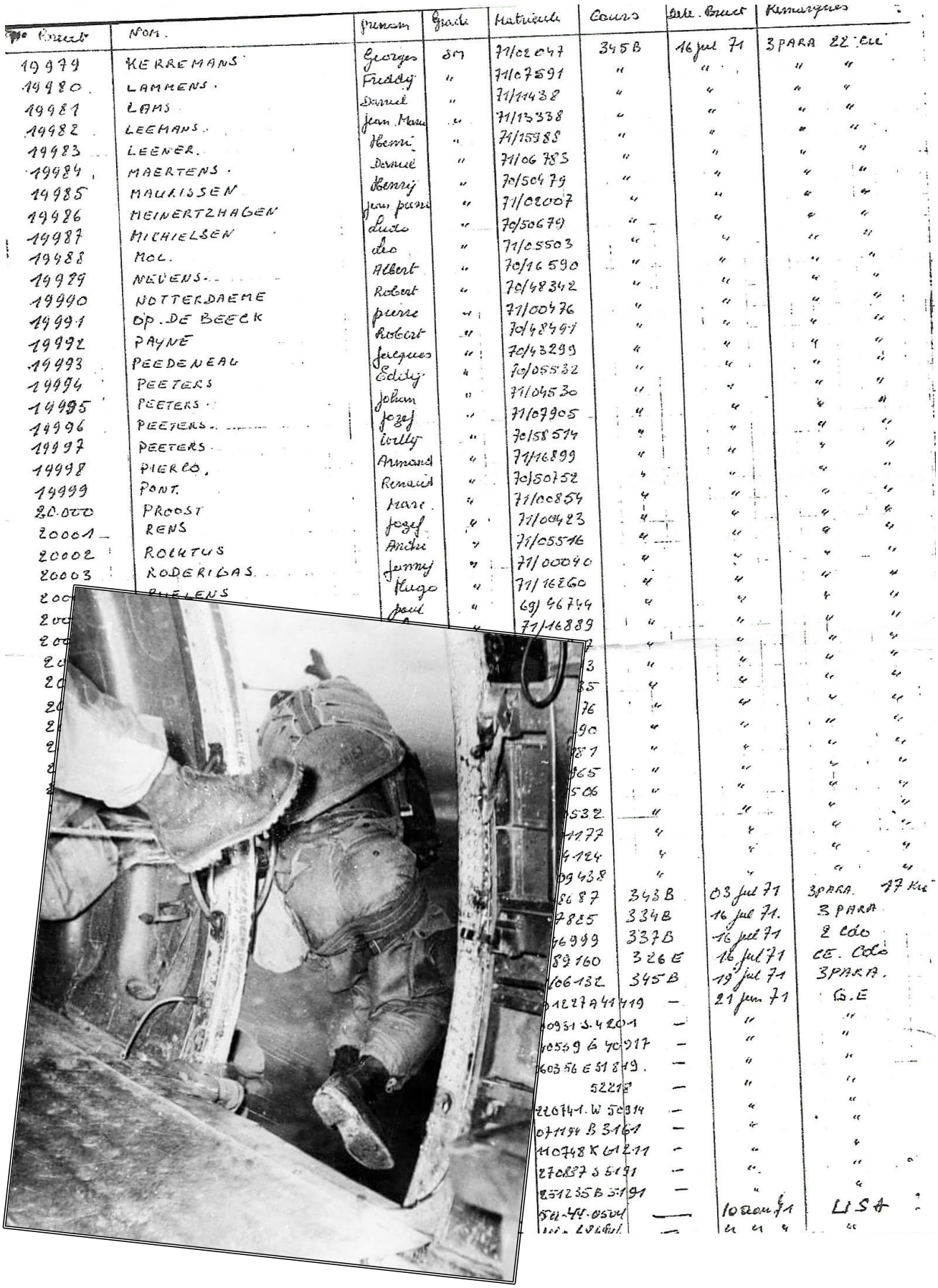

| Nom | Prenom | Grade | Matricule | Cours | Date Brevet | Remarques |
|---|---|---|---|---|---|---|
| KERREMANS | Georges | SM | 71/02047 | 345B | 16 jul 71 | 3PARA 22 Cie |
| LAMMENS | Freddy | " | 71/07591 | " | " | " " |
| LAMS | Daniel | " | 71/11438 | " | " | " " |
| LEEMANS | Jean Marie | " | 71/13338 | " | " | " " |
| LEENER | Henri | " | 71/15988 | " | " | " " |
| MAERTENS | Daniel | " | 71/06783 | " | " | " " |
| MAURISSEN | Henry | " | 70/50479 | " | " | " " |
| MEINERTZHAGEN | Jean pierre | " | 71/02007 | " | " | " " |
| MICHIELSEN | Ludo | " | 70/50679 | " | " | " " |
| MOL | Leo | " | 71/05503 | " | " | " " |
| NEVENS | Albert | " | 70/16590 | " | " | " " |
| NOTTERDAEME | Robert | " | 70/48342 | " | " | " " |
| OP.DE BEECK | pierre | " | 71/00476 | " | " | " " |
| PAYNE | Robert | " | 70/48447 | " | " | " " |
| PEEDENEAU | Jacques | " | 70/43299 | " | " | " " |
| PEETERS | Eddy | " | 70/05532 | " | " | " " |
| PEETERS | Johan | " | 71/04530 | " | " | " " |
| PEETERS | Jozef | " | 71/07905 | " | " | " " |
| PEETERS | Willy | " | 70/58514 | " | " | " " |
| PEETERS | Armand | " | 71/16899 | " | " | " " |
| PIERLO | Renaud | " | 70/50752 | " | " | " " |
| PONT | Marc | " | 71/00854 | " | " | " " |
| PROOST | Jozef | " | 71/00423 | " | " | " " |
| RENS | Andre | " | 71/05516 | " | " | " " |
| ROEKTUS | Jenny | " | 71/00040 | " | " | " " |
| RODERIGAS | Hugo | " | 71/16260 | " | " | " " |
| RUELENS | paul | " | 69/46744 | " | " | " " |
| [illegible] | [illegible] | " | 71/16889 | " | " | " " |
| [illegible] | [illegible] | [illegible] | [illegible] | [illegible] | [illegible] | [illegible] |
| [illegible] | [illegible] | [illegible] | [illegible] | 343B | 03 jul 71 | 3PARA 17 Kie |
| [illegible] | [illegible] | [illegible] | [illegible] | 334B | 16 jul 71 | 3 PARA |
| [illegible] | [illegible] | [illegible] | [illegible] | 337B | 16 jul 71 | 2 Cdo |
| [illegible] | [illegible] | [illegible] | [illegible] | 326E | 16 jul 71 | CE. Cdo |
| [illegible] | [illegible] | [illegible] | [illegible] | 345B | 19 jul 71 | 3PARA. |
| [illegible] | [illegible] | [illegible] | [illegible] | — | 21 jun 71 | G.E |
| [illegible] | [illegible] | [illegible] | [illegible] | — | " | " |
| [illegible] | [illegible] | [illegible] | [illegible] | — | " | " |
| [illegible] | [illegible] | [illegible] | [illegible] | — | " | " |
| [illegible] | [illegible] | [illegible] | [illegible] | — | " | " |
| [illegible] | [illegible] | [illegible] | [illegible] | — | " | " |
| [illegible] | [illegible] | [illegible] | [illegible] | — | " | " |
| [illegible] | [illegible] | [illegible] | [illegible] | — | " | " |
| [illegible] | [illegible] | [illegible] | [illegible] | — | " | " |
| [illegible] | [illegible] | [illegible] | [illegible] | — | 10 Dec 71 | USA |
| [illegible] | [illegible] | [illegible] | [illegible] | — | " " " | " |

**Uittreksel uit het halfmaandelijks tijdschrift voor soldaat en burger**
**ONZE MACHT nr. 100 van 1 februari 1964**

---

**In de onherbergzame Corsicaanse bergen met onze Belgische Commando's**

# DE OPERATIE CORSICA

**(een verslag van reporter M. Fockaert)**

---

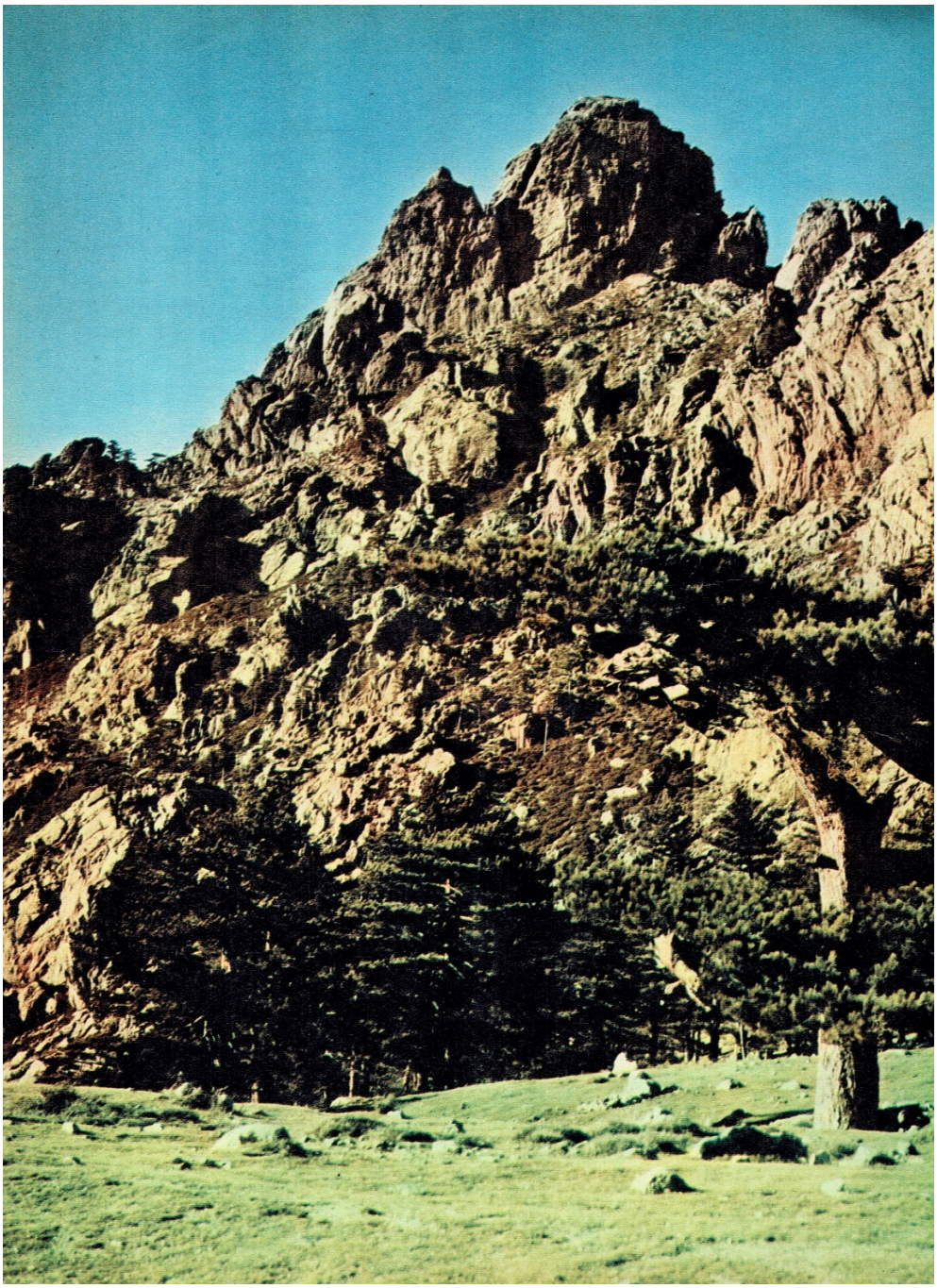

De operatie, waarvóór u staat, zal hard zijn. Regen, wind, sneeuw en vermoeienis zullen gedurende vijf dagen uw deel zijn. U hebt de eer de eersten te zijn, die deze operatie mee-maken. Ik heb echter vertrouwen in de goede afloop van deze onderneming, daar ik uw volharding, kameraadschap en uithoudings-vermogen ken en erop reken. Wij vertrekken met 250 en ik maak er een erezaak van u allen gaaf en gezond naar België terug te brengen. Wees voorzichtig en veel geluk.

Met deze woorden beëindigde de Commandant van het Commando-Bekwamingscentrum van Marche-les-Dames, majoor Militis, zijn briefing over de vijdaagse tocht in de Corsicaanse bergen die de 250 commando's samen met hun onderrichters als bekroning van hun opleiding tot het A-Commandobrevet 's anderendaags zouden aanvatten.

Wie het onherbergzame berglandschap van Corsica met zijn ondoordringbaar maquis, destijds berucht geworden als veilige schuil-plaats voor tal van bandietenbenden, kent, weet maar al te goed dat een tocht in deze streek – al wordt hij dan nog ondernomen door commando's en tot in de puntjes voor-bereid – geen toeristische uitstap is.

Toen majoor Militis en zijn medewerkers voor enige tijd het besluit namen de opleiding van de commando's tot het A-brevet met een vijfdaagse tocht in Corsica te beëindigen, waren zij zich hiervan tenvolle bewust. Tijdens twee zorgvuldig uitgevoerde verkenningen hadden zij het ideaal decor gevonden voor het eindexamen van hun commando's.

Het plan van de raid die hun mannen geduren-de vijf dagen en nachten zouden ondernemen was klaar. Vanuit het vliegveld van Solenzara zouden zijn vertrekken langs Travo, Solaro (575 m), Tova (1.801 m), Mufrareccia (1.895 m) naar het einddoel, de radarinstelling op de Incudineberg (2.165 m), die zij zouden vernietigen. Een klauterpartij langs onmoge-lijke ezelwegeltjes en door het maquis.

**16-12-1963**

**MARCHE-LES-DAMES – MELSBROEK – SOLEN-ZARA-VLIEGVELD**

Die ochtend stond het Commando-Bekwamingscentrum te Marche-les-Dames lang voor zonsopgang op stelten. Majoor Militis had om 4.30 uur verzameling geblazen. Bepakt met een 25 kg zware bergham, waarin het eten en logement voor vijf dagen en nachten geborgen zat, traden een 250-tal commando's in volmaakte orde aan. Er worden weinig woorden verspild. Eenieder kent zijn taak. Alles verloopt vlug en rond 5.10 uur zet de colonne vrachtwagens met de commando's zich in beweging naar het militair vliegveld van Melsbroek. Men voelt de spanning bij leiders en manschappen. Het is deze die eenieder bevangt alvorens hij een sprong waagt in het onbekende. Vanavond immers zullen deze mannen bivakkeren langs de Travo-rivier in de omgeving van Solenzara-vliegveld, gelegen aan de voet van een woest berglandschap.

Om 8.30 uur stijgen wij op in Melsbroek. Het wordt een hele expeditie met zeven C-119 toestellen en één DC4 van de 15e Vervoer- en Verbindingswing. Deze brengen ons zonder noemenswaardige incidenten naar Napoleons geboortestreek waar wij om 14.15 uur landen te Solenzara.

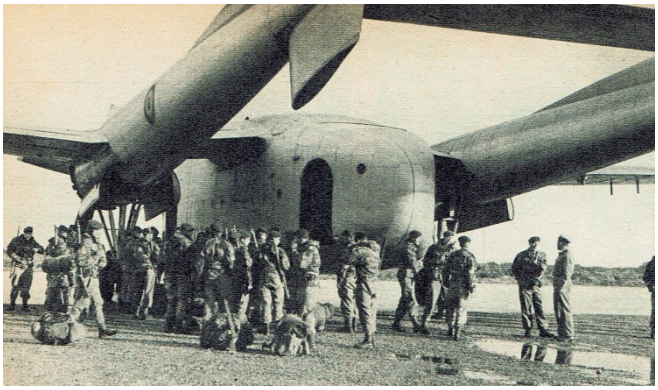

*Foto: de eerste Belgische commando's op Corsicaanse bodem.*

Hier wordt een minimum tijd verloren en onmiddellijk trekken wij samen met de commando's naar onze pleisterplaats Travo bivak nr. 1, gelegen op een drietal kilometer van het vliegveld naast de Travo-rivier.

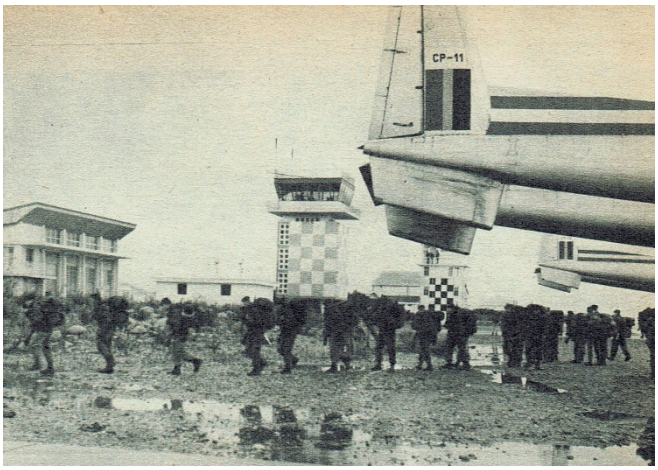


*Foto: onmiddellijk na de ontscheping verlaten de commando's het vliegveld van Solenzara met bestemming bivak nr. 1.*

Ter plaatse aangekomen is ieders bekommernis zo vlug mogelijk zijn tent op te slaan, kinderspel voor een commando, moeilijke karwei echter voor niet ingewijden. Met een bereidwillige commando als helper gaat alles vanzelf. Van de ene beproeving in de andere want na de huisvesting komt ook de innerlijke mens zijn rechten opeisen, en wat al acrobatentoeren en goocheltrukjes erbij te pas komen om op de vaste alcohol-vuurtjes koffie te zetten en een doos corned beef te verwarmen is moeilijk te vertellen. De culinaire bedrevenheid van onze commando's zou nochtans menige huismoeder eigenaardig doen opkijken. Nauwelijks hebben wij de laatste hapjes binnen van ons prinselijk avondmaal of de nacht heeft reeds zijn intrede gedaan. Er rest ons niets anders meer dan in onze slaapzak te kruipen. Het is 18.15 uur.

**17-12-1963**

06.00 uur – Stram na een eerste ongewoon lange en slapeloze nacht tijdens dewelke wij urenlang hebben liggen luisteren naar de wind (100 km/uur) en de geluiden van het bos. Nooit heeft een nacht ons zo lang geschenen. Tot overmaat van ramp schijnt het afbreken van een tent en het bijeenzoeken van al uw spullen in pikdonker niet mee te vallen. Na een slok halfwarme koffie en een paar harde B 8 beschuiten verzamelen de pelotons en worden de bevelen uitgedeeld. Aan de hand van de kaart en van het terrein leggen de pelotonscommandanten de opdracht uit en tonen het doel: de berg Incudine, 2.160 meter hoog.

Dit doel zullen de pelotons in drie dagmarsen moeten bereiken. Vandaag dienen wij 10 kilometer te vorderen om bivak nr. 2 te bereiken, dat gelegen is op 500 meter boven de zeespiegel. De plaats noemt Solaro. Ogenschijnlijk wacht ons dus een niet al te zware karwei, maar u moet weten – zoals majoor Militis het trouwens terecht opmerkte – dat men in deze bergstreek de afstanden niet in kilometers meet maar in marsuren en marsdagen. Dit zouden wij vlug ondervinden. Het was voldoende dat wij daarvoor de grote weg verlieten om langs de ezelspaden naar het doel te klimmen. Na twee marsuren op dit terrein, waar de grootste voorzichtigheid geboden is, geeft men zich hiervan tenvolle rekenschap. De eigenlijke sport begint echter pas op een goede drie kilometer van het bivak want om daar te geraken moeten wij door het maquis, een soort oerwoud bestaande uit laagstammige bomen, struiken, doornstruiken, lianen, enz . . . Men moet er zich op sommige plaatsen een doorgang in hakken. Aangekomen op de plaats van bestemming begint dan weer het liedje van tent opslaan, eten bereiden en het verzorgen van de gekwetste handen en voeten. Vermoeid maar tevreden trekken de "gussen" bij het invallen van de duisternis hun slaap-zakken dicht.

*Foto: de commando Padre Deltour (midden) in gesprek met de heer M. Vittori (links) boswachter te Solaro.*

**18-12-1963**

De etappe van vandaag gaat tot aan de berg Tova gelegen op 1.801 m hoogte, af te leggen afstand ± 5 km. Op 700 meter krijgen wij onze eerste sneeuwcontacten. Ook de temperatuur is tot het nulpunt gedaald. Een helikopter van de basis Solenzara komt ons tijdens de beklimming even goedendag zeggen en geeft ons meteen een gevoel van veiligheid. Telkens wij halt houden benutten wij de kans om het enig mooi landschap te bewonderen. Reuzendennenappels worden als souvenir meegenomen.

Een vijf uur lange klim brengt ons op de plaats van waaruit wij de sprong naar de Incudine zullen wagen. Vlug wordt de legerplaats klaargemaakt waarna rond verschillende kampvuren de vermoeide ledematen worden verwarmd en de natte uitrusting gedroogd.

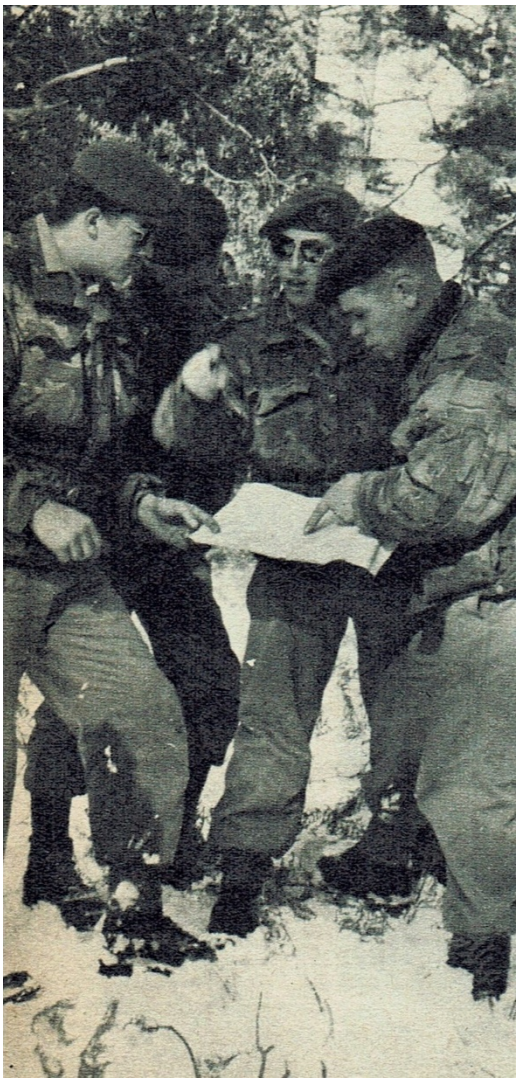

*Foto: in de sneeuw is het niet gemakkelijk om het goede pad te vinden.*

*Foto: alvorens men de voorbehouden kamers in het Hotel Plein Air te Tova (1.565 m) kan betrekken is het noodzakelijk eerst het sneeuwtapijt wat op te rollen.*

*Foto: deze tijdens de winter door de herders verlaten kapel, gelegen op de top van de berg Tova, was in een handomdraai omgetoverd in het hoofdkwartier van de expeditie.*

En dan beleven wij een enige avond. Rond de kampvuren zitten de commando's als krijgers uit een ver verleden. Zij vermaken zich met het grillige spel der vlammen en luisteren naar sterke verhalen van de ouderen.

Na twee dagen zwaar labeur is deze avond als een sprookje. Maar mooie liedjes duren nooit lang en ook deze keer niet. Majoor Militis die radiocontact had met de basis van Solenzara, laat immers melden dat men voor de volgende dag zwaar weder heeft aangekondigd.

**19-12-1963**

Een druilerige regen begroet ons bij het ontwaken. Nooit bevonden wij ons in een desolater landschap. De verkenningspatrouilles die moeten trachten de Incudine, het doel van de tocht, te bereiken rukken uit.

Zij blijven voortdurend in radiocontact met de commandant van de expeditie.

10.30 uur – de patrouille-overste aan de commandant: “Bevinden ons op de berg Mufrareccia 1.895 m. Onmogelijk te vorderen, sneeuw en ijzel. Over.”

De commandant aan de patrouille-overste: “Onmiddellijk bivak Tova vervoegen en wachten op verdere instructies. Out.”

12.00 – Radiocontact met basis Solenzara: “Hallo, commandant bivak Tova. Kamp onmiddellijk ontruimen, sneeuwstormen op komst. Over.”

13.00 uur – De afdaling begint onder een venijnige motregen waardoor deze ten zeerste bemoeilijkt wordt.

17.20 uur – Aankomst kamp Solaro. De 4 uur lange afdaling heeft de mannen tot op de bodem van hun krachten doen putten.

**20-12-1963**

Omwille van dit onvoorziene zware weder bevinden wij ons dus vandaag in ons kamp te Solaro waar wij normaal pas deze avond hadden moeten toekomen. Wij hebben dus ongewild een dagje uitgewonnen. Wie nu zou gaan denken dat dit een onvoorziene rustdag zou worden voor onze commando’s heeft zonder de waard, in casu majoor Militis en zijn onderrichters, gerekend. Het eind-examen voorziet vijf dagen labeur en dit zal ook zo zijn.

Een commando, zelfs wanneer hij gedwongen wordt in zijn kamp te blijven, is daarom niet inactief. Hier bevindt hij zich trouwens op vijandelijk terrein en een voortdurende waakzaamheid is geboden. Reeds vroeg in de morgen worden de verschillende dagtaken verdeeld. Het programma voorziet tal van bewakingsopdrachten en verkenningspatrouilles in de streek.

Wanneer de avond valt boven het Solaro kamp is tenslotte toch iedereen tevreden dat het zover is en dat nog slechts één nacht en één afdaling langs comfortabele wegen naar de vliegbasis van Solenzara hen scheidt van het zo begeerde A-brevet. Morgen zullen wij trouwens wat later uit de veren kruipen, want het wekken is pas voorzien om 6.00 uur.

Ook hier wacht de toekomstige A-gebrevet-eerde nog een verrassing. Hij zou trouwens niet Militis heten, moest hij zijn mannen niet tot op het laatste ogenblik aan een Spartaanse training onderwerpen. Majoor Militis weet wat hij van een commando kan verwachten. Zij moeten voortdurend bewijzen blijven geven van paraatheid. Daarom heeft hij besloten om 3.00 uur in de nacht de onschuldige slapers uit Morpheus' armen te rukken.

**21-12-1963**

3.00 – Alarm! Vliegensvlug gebeurt alles. Men wipt uit de slaapzakken en reeds worden de tenten opgerold en wordt verzameling geblazen. Het is volslagen duister, niemand mort. Er is trouwens geen tijd toe. De mannen maken zich met touwen aan mekaar vast om niemand te verliezen en volgen blindelings hun leiders. Wat zal het worden? Men tast letterlijk en figuurlijk in het duister. Gaan zij terug een paar dagen in het maquis doorbrengen alvorens het begeerde brevet te ontvangen? Gaan zij vandaag nog niet naar huis? Al vragen die in een oogwenk door de geest flitsen. Maar niemand maakt er zich zorgen om. Dat is nu eenmaal de commando. Hij is bereid!

Zonder te weten waar zijn leider hem voert volgt hij hem in een blindelings vertrouwen.

Maar na een korte mars bereiken allen tot hun grote verrassing het vliegveld van Solenzara, waar de C-119 toestellen van de 15e Wing van onze Luchtmacht reeds klaar staan om hen naar België terug te vliegen.

Op de basis worden zij verwelkomd door de Franse bevelhebber die hen feliciteert voor de in onmenselijke omstandigheden geslaagde tocht.

*Foto: de Franse kolonel, bevelhebber van de vliegbasis Solenzara, en de bevelhebber van het Commando Bekwamingscentrum, schouwen de commando-onderrichters na de geslaagde Raid op Corsica.*

Tijdens een eenvoudige plechtigheid beloont majoor Militis zijn mannen.

Uit zijn handen het A-brevet bekomen is voor de jongens, die voor het eerst door hem als commando en niet als soldaat worden aangesproken, de ware beloning en een hoogtepunt in hun jong leven.

Bij de commando's wordt de jonge man de kans geboden te tonen dat hij werkelijk tot de elite van de jeugd behoort.

*Monte Incudine, of in het Corsicaans Monti Alcudina*

Bedankt Noël voor het delen van dit artikel !

## Sprong C130 Bty Aie Para - Cdo op DZ Schaffen ~ anno 1982 ~

Liggend in de deuropening aan port-side, ADC o.r. Van der Maelen Alfons, lid ANPCV Oostende, om zijn lastige pupillen toch enigszins ergens in de juiste as van de DZ te droppen. Wat hij zag wordt overduidelijk op de foto (onder).
Eénmaal " Green on - **Go** ! " zien we hem aan het werk, starbord-side bijgestaan door Jos Lemmens, tevens despatcher van de Bty Aie Para-Cdo.

# LOL

**Op school tijdens de les begrijpend rekenen vraagt de onderwijzeres aan Hendrik :**

- " Hendrik, stel dat er drie vogels op een tak in de boom zitten.
  Een jager komt voorbij en vuurt met zijn geweer in hun richting en raakt één vogel.
  Hoeveel vogels zitten er dan nu nog op de tak ? "
- " Géén enkele , omdat de andere nu schrik hebben " , antwoordt Hendrik.
- Neen Hendrik, dit is een foutief antwoord maar ik hou wel van je manier van denken " repliceert de juf. " Kijk Hendrik , het is eigenlijk heel simpel. Drie vogels min één vogel die dood is, … , dus blijven er nog twee vogels over ", legt de juf spontaan uit.
- Hendrik steekt zijn hand omhoog en vraagt : " Mevrouw, mag ik u een vraag stellen ? "
- " Jazeker " beaamt de juf glimlachend.
- " …. Wel, stel dat er in het park op een bank drie dames zitten die samen een ijsje eten. De eerste dame likt aan haar ijsje, de tweede zuigt aan haar haar ijsje en de derde bijt in haar ijsje. Wie van deze drie dames is getrouwd ? "
- Zeer snel, een beetje heimelijk lachend maar zonder veel nadenken antwoord ze : " zij die zuigt ".
- " Fout " zegt Hendrik. " Zij die met een trouwring rond haar vinger, maar ik vind je manier van denken wel leuk …….. "

**Men weet dat er in deze vijver geen vis leeft, … , maar toch komt men hier om er 100% zeker van te zijn ……**

Beste agent, ik verzeker u dat hij hieronder
een zwembroek draagt ..... allé ergens toch !
PAS
DE
NUDISTES

~~~
~~~

# Wall of Fame

Efkes serieus nu, op de volgende pagina's vinden we verschillende kameraden terug dewelke reeds geruime tijd uit ons vizier waren. Het is onmogelijk voor mij om allen hier te plaatsen anders zou ons clubblad te dik en te € uitlopen. Wat ik met deze collage betracht is ieder van onze club een gezicht te geven. De bedoeling is dat we een grote poster (s) maken waarbij ieder zijn plaatsje krijgt en deze in de club ophangen. Tevens zullen onze leden dewelke geland zijn op hun laatste DZ ook hier hun plaats innemen. Hebben jullie een mooie foto ➔ stuur me deze toe. Misschien kunnen sommigen onder jullie me hiermee helpen om deze collage tot een goed eind resultaat te finishen. Nieuw emailadres : ➔ pm@paracdo-oostende.be

**edit : luc Geerolf**

PLEISTERWERKEN

Patrick OYAERT

Wulpendammestraat 5b
8670 Wulpen

GSM 0495 / 79 39 36
Tel. / Fax: 058 / 31 36 56

Algemene
Binnenschrijnwerk
Vanbuckhave Chris

Weststraat 61
8434 Lombardsijde

GSM: 0479/747 862
Tel: 058/23 09 26

Inbouwkasten - Binnendeuren
Parket - Stijlmuren
Zwevende Plafonds - Vliegenramen

N.V.
AUTO VIGER
SCHOUTTEET V. & G.

BEDRIJFS- EN PERSONENWAGENS
SPECIALITEIT "MERCEDES"

Brugsesteenweg 209 • 8460 OUDENBURG (Roksem)
✆ 050/81 24 25 • Gsm 0475/27 49 74 • F 050/81 42 08
E-mail: info@auto-viger.be • Website: www.auto-viger.be

Survival Artikelen , adventure tools, waterfilters , vuur maken, campingartikels , EHBO onderweg , zonnepanelen.
Voor uw avontuur begint kan je beter voorbereid zijn.
De winkel voor al je uitrusting voor je avontuur begint.
Profesionele verkoper die je zeker kan helpen in het zoeken naar een speciaal outdoor of bushcraft produkt.
Adres: Nachtegaalstraat 28 8490 Stalhille Webshop: www.wapenhandel-delo.be
Volg ons op Facebook : smet frans & smet arthur
NIEUW MAILADRES :info@bushcraft-delo.be & info@wapenhandel-delo.be

BELGIUM
COMMANDO
BELGIUM
5R
0628

COMMANDO

Money !! It’s a crime “ Indertijd een monsterhit van Pink Floyd, uitgebracht op het album “ Dark Side Of The Moon “ ) , was en is nog steeds een waarheid als een koe.

Daar dit jaar onze eerste editie ( april 2020 ) van ons clubblad niet kon gepubliceerd noch verdeeld worden naar de leden toe wegens ieders onzichtbare vijand Corona verdween eveneens de “ rappel tot betaling lidmaatschap 2020 “ van de radar.

Door een onoplettendheid, een vergetelheid of gewoonweg doorheen de Corona Balroom Blitz is mogelijks de jaarlijkse bijdrage lidmaatschap 2020 door sommigen vergeten.

Uiteraard betekent dit een verlies aan inkomsten voor de vereniging wat op zich niet onoverkomelijk is, doch wel voor het lid, de leden, hieruit voortvloeiend een gemis met zich meebrengt aan : verzekering /aansprakelijkheid , het niet verder ontvangen van het clubblad Nationaal en Regionaal ANPCV, géén dienstanciënniteit ANPCV, tussenkomst transport, tussenkomst deelneming in …, en andere …

Ik vraag dan ook aan ieder dewelke zijn lidmaatschapskaart 2020 nog niet ontvangen heeft en alsnog wenst lid te blijven van onze familie deze manco na te zien.

Lidmaatschap is even levensnoodzakelijk als een reserveparachute.

*Penningm. Luc Geerolf*

Sinds het verschijnen van ons laatste clubblad, december 2019, hebben wij helaas weer goede kameraden moeten loslaten. Eens jonge leeuwen onbevreesd, een gevulde levensloop getint door sterke rechtvaardigheid, met wilskracht en kameraadschap, altijd trouw op post. Bedankt voor de kameraadschap en de fijne momenten die we allen met jullie mochten delen !

**Raoul Van Acker**
**◦ 15/03/1930**
**† 16/02/2020**

**Erik Verhas**
**◦ 30/08/1942**
**† 18/06/2020**

N.V. De VEILINGHUIS Wit

ANTIEK & KUNST

Torhoutsesteenweg 473 - 475
B - 8400 Oostende

Tel: +32 59 513197
Fax: +32 59 517987

www.veilinghuisdewit.be
info@veilinghuisdewit.be

## Najaarsoefening : Corona Kamp 2020 ( vr. 9 < == > za. 10 – zo. 12 oktober )

De **PARA-COMMANDO Vriendenkring ANPCV Oostende – Kust en Hinterland**, verzamelt zijn troepen voor de " Najaarsoefening - Corona Kamp 2020 " te Oostende (Polders en omstreken). Een allround kaartleesoefening (16 km ) met overnachtingen met tentenkamp. Deze oefening te land is voor alle leden van de Paracommando Vriendenkring ANPCV Oostende- Kust en Hinterland ( + genodigden ANPCV door de organisatie ). Dit voor deelnemers tussen 18 en 80 jaar oud, ( ANPCV Cadetten eveneens toegelaten ). Ancien paracommando trucs en weetjes en diep verborgen geheugen worden herontdekt en toegepast tijdens ons veldwerk in de streek.
Dit jaar stellen wij ons bivak op, op een " secret " locatie ( Back To Basic - systeem) ergens in de buurt van Oostende / Klemskerke . Het " secret " locatie/adres wordt pas in september bekend gemaakt aan de deelnemers ). We hopen jullie ter plaatse te mogen verwelkomen op deze oefening. Uiteraard moeten we de covid- 19, opgelegde maatregelen op het eigenste moment
( handhaving oktober ) opvolgen.

**De "GO" voor deze activiteit zal in de maand september gegeven worden.**

( Afhankelijk van de evolutie van de Corona – pandemie en de beslissing van het bestuur.)

**LOCATIE BIVAK:**

In de streek rond Klemskerke stellen wij ons " secret " partizanen ~ Corona – kamp op.
Dit op privé terrein en richten gedurende de oefening onze pijlen op " Back To Basic ".
Wij respecteren het privé terrein en de buurtbewoners ( pricacy - nachtlawaai ).
Nutsvoorzieningen worden door de inrichtende HQ Cie voorzien zoals : water / warm water , werf wc's , grote slaaptent ( grote partytent ) en een Kantine tent ( partytent ). Er is GEEN elektriciteit of koelkast op de bivak ( eigen middelen toegelaten ).
Geen voertuigen toegelaten op het privé terrein ( wagens kunnen rond de bivak op de openbare weg geparkeerd worden).

**PROGRAMMA ( onder voorbehoud ) :**

Vrijdag 9 okt. : Aankomst deelnemers en installatie op de bivakplaats vanaf 15.30h.
Deelnemers helpen de slaaptent en kantinetent plaatsen.
Deelnemers mogen in hun eigen tentje slapen op het terrein.
Avondmaal ( eigen middelen ) – openen kantine ( vanaf 1630h / Back To Basic ).
19.00h. Briefing voor de oefening in de kantinetent.
Indeling ploegen van 2 personen ( systeem : Me and my Pal ).
20.00h. Eerste proef per ploeg op de bivakplaats. Nadien gezellig samen zijn in de kantine ( last call drinks : 22.30h ).

Zaterdag 10 okt.: Ontbijt ( 06.30 h- 07.30h ).
Kaartleesoefening met veldwerk ( start om 08.30h volgens de ploegen ).
Vertrek en aankomst op de bivakplaats.
Kleine opdrachten getint ~ paracommando doorheen het parcours / bivak.
Avond : BBQ op bivakplaats en prijsuitdeling ( vanaf 18.30h).

Zondag 11 okt.: Ontbijt ( 07.30 – 08.30h ).
Opruimen bivakplaats ( afbreken Slaaptent / Kantine tent door deelnemers) om 09.00h.
Om 10.30 h volledige ontruiming bivakplaats. Einde oefening 2020.

**OVERNACHTING / BIVAK :**

We overnachten in tenten ( 1 slaaptent ter beschikking voor de deelnemers ) .
Ieder breng zelf zijn veldbed of luchtmatras ( + persoonlijke kleine tent ) mee.
Er zullen tafels en stoelen aanwezig zijn doch niet voldoende ( eigen zitje / klapstoel meebrengen is ok).

**VOEDING en DRANKEN:**

Ieder brengt zijn eigen mee ( KL I ) ~ ( eten: ontbijt beleg zat / zon, lunchpakket, ( kaartleesoefening ) , avondeten ( vrijdag ) , oploskoffie ( no elek. on te bivak ) of andere). U voorziet / maakt zelf u maaltijd ( eigen inbreng opwarmen ).
De HQ Cie zorgt voor brood, boter, water/warm water + BBQ vlees ( 3 stukken p/pers.) , groenten, saus en een brandend hot BBQ vuur.
Kantine voorziet in bier en frisdranken ( democratische prijzen : € 1,50 )

Za. 10 okt.: Eigen ontbijt. Warm water en brood/ boter worden door HQ Cie voorzien.
Middagmaal ( eigen lunch pakket ).
Avondmaal : BBQ in bivak . Deelnemers bakken zelf hun vlees.
Zo. 11 okt.: Ontbijt ( zelf meebrengen ). Warm water en brood / boter voorzien.

**DEELNEMERSVELD:**

Enkel ANPCV leden ( Oostende of genodigden ) met max. van 30 personen kunnen deelnemen ( dit is onze " Bubbel " ). ANPCV leden die er graag bij zouden willen zijn doch niet wensen deel te nemen aan de oefening, zijn eveneens van harte welkom. Zij kunnen zich altijd nuttig maken door een helpende hand te geven aan de organisatoren ter plaatse
( sec. Jan verwittigen voordien ).

**PRIJS:**

In de prijs is inbegrepen ( overnachtingen op privé terrein , BBQ vlees , groenten , sausen , brood/ boter, water en ANPCV Verzekering ).
**15,-** euro voor leden ANPCV Oostende ( EFF - SYM - CADET ).
**18,-** euro voor de overige ANPCV leden en genodigden.

Inschrijvingen zijn enkel geldig na ontvangst / storting op rekening nummer BE78 0001 4934 0186 of door betaling cash aan de SEC. / Penning. ( ANPCV Oostende – Kust en Hinterland ).
Begunstigde: ANPCV – Oostende
Dr. L.Colensstraat, 8 - 8400 Oostende
Mededeling: Najaarsoefening 2020 + naam + ANPCV regionaleof groep.
Uiterste datum van inschrijving = **Dinsdag 29 September 2020**

**ALGEMEEN:**

- Kledij ( semi camouflage ! of veld kledij met de baret en bottines). Deze oefening is een ANPCV oefening en FULL smoke of FULL camo kledij is niet toegestaan.
- Materiaal zoals elke para-cdo meeneemt op survival (regenkledij, kompas, touwtjes, zakmes, zaklamp, EHBO – kit , drinkbus) wordt op de man in een rugzak gedragen. Dolken of messen mogen NIET zichtbaar gedragen worden.
- Campers/ Mobilhome mogen niet **op** het terrein ( bivak ) geplaatst worden.
- Sanitaire voorzieningen op de bivakplaats ( werf wc en " De koe" – waterzak ). Water Jerrycans ( drinkbaar ) zullen worden voorzien voor de deelnemers.

**INFO- Organisatie :** ( *Noteer tevens deze nieuwe emailadressen v/h bestuur* )

BOSTYN JAN secretaris ANPCV Oostende gsm: 0491 25 57 01 ( organisator ): sc@paracdo-oostende.be

GEEROLF LUC penningmeester ANPCV Oostende gsm: 0472 22 11 57: pm@parcdo-oostende.be

LAMS DANNY voorzitter ANPCV Oostende gsm: 0499 32 77 21: vz@paracdo-oostende.be

Het bestuur van de ANPCV Oostende – Kust en Hinterland hopen jullie te mogen begroeten op dit " Back To Basic " club evenement.

---


DRINK DE LEKKER BIEREN

PRIMUS – JUPILER – STELLA

BVBA BIERHANDEL

Opstaele Franky en zoon

Brugsesteenweg 47 8450 Bredene (naast Hubo)

Tel. 059 70 18 94

Fax. 059 51 56 85

# ALGEMENE BOUWONDERNEMING

BOEY
NOËL & LEANDER

BTW : BE 0417.435.639

✓ ALLE BOUWHERSTELLINGEN
✓ ALLE VERBOUWINGEN
✓ GEVELWERKEN
✓ DAKWERKEN

Duinenstraat 108 - 8450 Bredene
Brugsesteenweg 37 - 8450 Bredene

Tel. : 059/32 31 20
Fax : 059/32 05 94
Noël : 0475/466 123
Leander : 0475/716 600
E-mail : info@boey.be

## Heropening van ons ANPCV Para – Commando

## clublokaal Oostende – Kust en Hinterland

Volgens de experten zullen we nog een tijd met het Corona virus " COVID – 19 " moeten leven. Een ganse aanpassing in ons leven. We werden op een brutale manier uit onze comfortzone gerukt met de woorden : Blijf in uw kot !

We moeten dan ook de opgelegde maatregelen blijven volgen om verdere verspreiding of nieuwe opflakkeringen van het virus zoveel mogelijk te vermijden, ook al zitten we in een " Versoepeling ". We werden gedwongen om op 15 maart ons clublokaal te sluiten, alle clubactiviteiten, plechtigheden of samenkomsten werden verboden. Even gezellige samen een pint drinken in onze clubbar werd verboden en deze was pas geschilderd en opgefrist door onze leden.
Wat waren we fier van het eindresultaat.

Na een sluiting van 5 maanden gaan wij een poging ondernemen om veilig en hygiënisch ons lokaal en bar corona vrij te maken en te houden bij een nieuwe opstart of heropening. Zo kunnen we als wapenbroeders terug samen komen in onze vertrouwde omgeving : Ons clublokaal!
Waarom starten wij zoveel later met de opening dan de Horeca of andere ANPCV regionalen horen we jullie al luidop denken. Gezien de gezegende leeftijd van de meerderheid van onze leden en clubbezoekers, zijn wij genoodzaakt jullie zo goed mogelijk te beschermen tegen de verspreiding van het virus binnen onze club. Wij komen samen in gesloten ruimtes zonder terras of in de buitenlucht. Enkel ramen kunnen we openen ter verluchting.

Na de evaluatie van de maanden juli en augustus hopen wij ons lokaal terug te kunnen openen voor onze leden op **zondag 6 september om 10.00h.**
Dit zal echter definitief beslist worden op het einde van de maand augustus na overleg met de werkgroep, onze bardames en de heersende besmettingsgraad.
Toch alvast deze datum in jullie agenda noteren en hopen dat dit zo blijft.

Uiteraard zullen wij bij onze aanwezigheid in de club ,verplicht zijn de opgelegde corona maatregelen en aanwijzingen van het bestuur en het barpersoneel , probleemloos te volgen. Op deze manier hebben wij respect voor onze aanwezige wapenbroeders of aanwezigen en geven dit lelijke corona beest geen 2 de kans.
Gelukkig konden velen van ons met de regel " Blijf in uw Kot", toch in contact blijven met de vrienden en leden via diverse media kanalen ( telefoon, een postkaart, facebook enz.). Een band die belangrijk is in onze middens. Zeker voor de toekomst.
Hopelijk hebben jullie ,familie en vrienden deze pandemi goed overleefd en kunnen we gezond en wel elkaar terug zien in de volgende maanden in ons clublokaal. Weliswaar zal het een tijdje niet meer zoals vroeger kunnen gebeuren.
U merkt op dat onze jaarkalender totaal overhoop ligt door dit virus.
We zullen jullie dan ook op de hoogte houden van de komende toegelaten clubactiviteiten en plechtigheden .

Who Dares Wins - United We Conquer - Pluribus Unum - Never Surrender

Het bestuur van de ANPCV Oostende – Kust en Hinterland

# Wouter **Vanhoutte** bvba

## Industrieel onderhoud en montage

Kleine Heerweg 60 . 8791 Beveren-Leie

M 0473 68 87 18 . F 056 32 63 94

vanhoutte.wouter@telenet.be

BTW BE 0884 667 615